

Nr. 1 Marts 2014

23. årgang

# Vingesuset

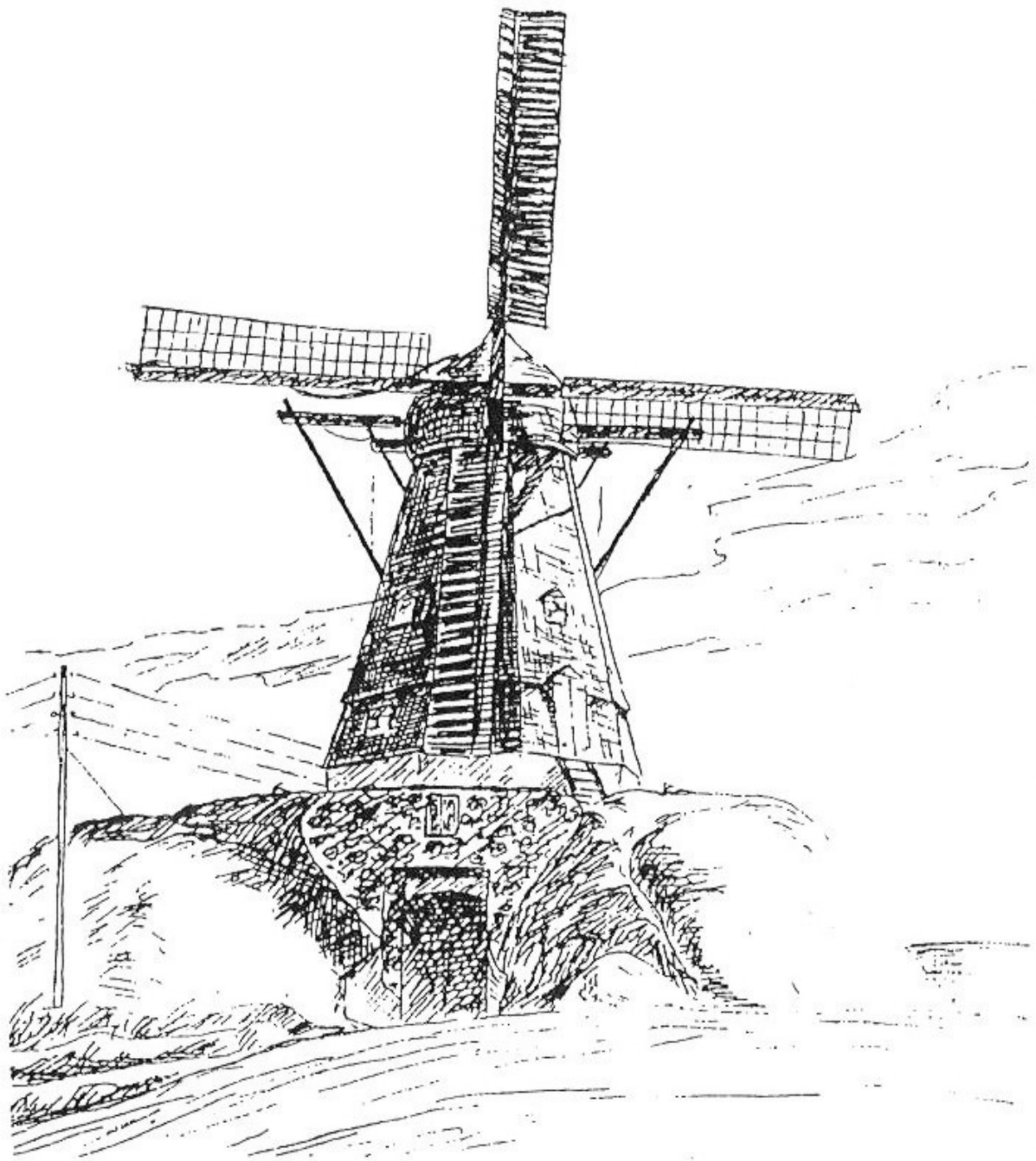

Udgivet af: Skamstrup Møllelaug

## Adresseliste for Skamstrup Møllelaugs bestyrelse

**Formand:** Gitte Husballe, Skamstrupvej 30  
4440 Mørkøv ☎ 5927 5391  
mail: ghusballe@webspeed.dk

**Næstformand:** Hanne Bach, Allehavevej 13  
4593 Eskebjerg ☎ 5927 5307  
mail: bach@mail.tele.dk

**Kasserer:** Hans Husballe, Skamstrupvej 30  
4440 Mørkøv ☎ 5927 5391  
mail: ghusballe@webspeed.dk

**Sekretær:** Kari Ingerslev, Hedekæret 11  
2640 Hedehusene ☎ 2176 0025  
mail: kari@mail.dk

### **Bestyrelsesmedlemmer:**

Bjarne Bach, Allehavevej 13  
4593 Eskebjerg ☎ 2032 8304  
mail: bach@mail.tele.dk

Kristian Nielsen, Parcelvej 19  
4470 Svebølle ☎ 5929 3099  
mail: kristian@skjaldesang.dk

**Suppleanter:** Karlo Tandal Danielsen, Sørningevej 37,  
4440 Mørkøv ☎ 5927 1401  
mail: karlo@mail.dk

Lone Rühmann, Holmevej 35,  
2860 Søborg

**Støt vores annoncører -  
de støtter Skamstrup mølle**

# Ordinær Generalforsamling



Onsdag den 30. april  
kl. 19.30  
i Møllehuset

Iflg. møllelaugets vedtægter afholdes hermed ordinær generalforsamling som angivet ovenfor med følgende

## Dagsorden:

1. Valg af dirigent. Valg af stemmetællere og referent.
2. Bestyrelsens beretning
3. Regnskab for året 2013 (se andetsteds i bladet)
4. Indkomne forslag
5. Fastsættelse af kontingent for 2014/2015
6. Valg til bestyrelse
7. Valg af bilagskontrollant
8. Eventuelt

*Ad 7: Bestyrelsen: På valg er Gitte Husballe, Bjarne Bach og Hanne Bach. Bestyrelsen har siden medio 2013 været "undertallig", hvorfor der skal vælges yderligere et bestyrelsesmedlem..*

*Suppleant: På valg er Lone Rühmann*

*Ad 8: På valg er Lisbeth Pedersen*

Forslag til den årlige generalforsamling skulle iflg. vedtægterne have været skriftligt indleveret til bestyrelsen senest 1. marts. Der er ikke modtaget forslag, men bestyrelsen har fremsat omstående forslag til vedtægtsændring..

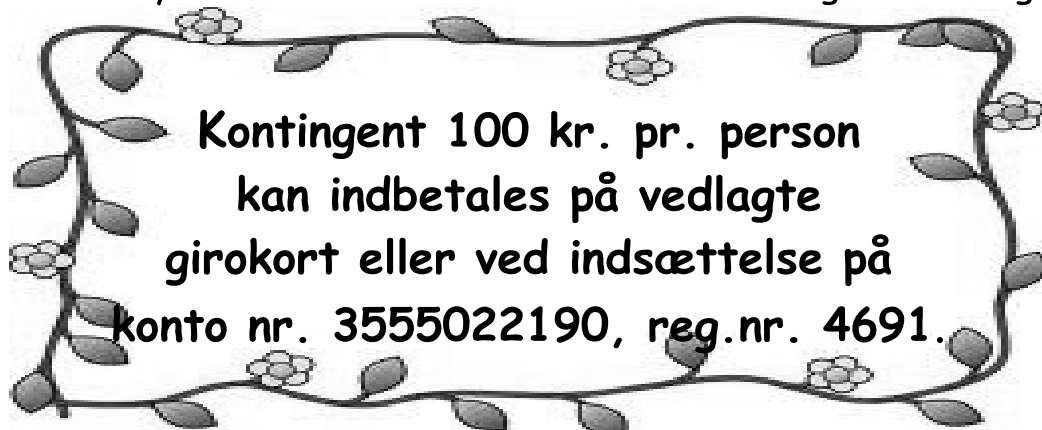

Bestyrelsen stiller forslag om, at paragraf 6 ændres fra: "Bestyrelsen består af 7 medlemmer, heraf så vidt muligt en repræsentant for Foreningen Skamstrup og omegn. Valg til bestyrelsen gælder for en 2-årig periode. På den ordinære generalforsamling er 3 bestyrelsesmedlemmer på valg på de ulige år og 4 på de lige årstal"

ti: Bestyrelsen består af 6 medlemmer heraf så vidt muligt en repræsentant fra Foreningen Skamstrup og omegn. Valg til bestyrelsen gælder for en 2-årig periode. På den ordinære generalforsamling er 3 bestyrelsesmedlemmer på valg hvert år.



Vi fremviser gerne Skamstrup Mølle, så hvis du står overfor at skulle arrangere en familieudflugt, en udflugt for vennerne eller for en klub, er du meget velkommen til at kontakte os.

Der kan bestilles guidet rundvisning med eller uden kørsel med møllen og med eller uden kaffe.

Kontakt en fra bestyrelsen for yderligere oplysninger.



**Mørkøv**  
**Murerforretning ApS**



**Mørkøv**  
**Murerforretning ApS**



BETON & MURERARBEJDE:  
PER OG WALTHER JENSEN, TLF. 59 27 41 19



# Regnskab 2013

Regnskabet var ved redaktionens afslutning endnu ikke godkendt, men regnskab med påtegning vil blive fremlagt ved generalforsamling.

Danske Bank 1/1 2013	45.370,17		
Kassen 1/1 2013	6.119,25		
Aftalekonto 1/1 2013	446.763,76		
Resultat 2013	Danske Bank		
Danske Bank 31/12 2013		44.625,51	
Kassen 31/12 2013		5.697,00	
Aftalekonto 31/12 2013		456.927,27	
BALANCE	498.253,18	507.249,78	
<b>INDTÆGTER</b>	<b>2013</b>	<b>2013</b>	<b>KOMMENTAR</b>
<b>SALGS-INDTÆGTER</b>		16.000,00	
Kontingenter	12.000,00		
Annoncer	3.700,00		
Gaver	300,00		
Håndbøger	0,00		
Maling/posning mel	0,00		
Div. indtægt			
<b>ÅBEN-MØLLE</b>		2.662,50	
Melsalg	895,00		
Åben mølle - entre	680,00		
Entre - Gruppe	580,00		
Salg postkort/trøjer m.v.	272,00		
Cafe åben-mølle	235,50		
<b>LEJEINDTÆGTER</b>		29.499,60	
Lejeindtægt TDC	29.499,60		
<b>ARRANGEMENTER</b>		55.705,46	
Landsmølledag	850,00		
Familedag - efterår	0,00		
Andespil	11.361,00		
<b>Julemarked</b>			
Juletræer salg	13.543,00		
Cafe julemarked	6.722,50		
Udermølle	11.773,50		
Nisseloft	9.937,50		
Julemarked restsalg	1.517,96		
<b>TILSKUD/FONDE</b>		17.750,00	
Fondsmidler køregang	17.750,00		
<b>FINANS</b>		7.394,42	
Renter	7.394,42		
<b>INDTÆGTER IALT</b>	<b>129.011,98</b>	<b>129.011,98</b>	<b>5</b>

<b>UDGIFTER</b>	<b>2013</b>	<b>2013</b>	<b>KOMMENTAR</b>
<b>MØLLE-VEDLIGEHOOLD</b>		<b>2.208,18</b>	
Diverse til vedligehold	427,00		
Værktøj			
Køregang renovering	1.000,00		Murer + materialer
Inventar	0,00		
Benzin	301,00		
Nyanskaffelser	0,00		
Diverse ude	937,70		
<b>MØLLEHUS</b>		<b>5.152,00</b>	
Køkken-tilbehør	0,00		
Inventar	5.152,00		Maling møllehus
Bestyrelsesmøde	0,00		
Årsmøde - mølleforening	0,00		
<b>FORSIKR/VAND/SKAT</b>		<b>24.445,88</b>	
Bygningsforsikring	8.911,46		
Vand	1.851,10		
Ejendomsskat	1.731,18		
<b>ANNONCER/PR</b>		<b>0,00</b>	
Annonce - aktiviteter			
<b>ADMINISTRATION</b>		<b>5.432,43</b>	
Papir	0,00		
Gebyrer	431,68		
Hjemmeside	1.154,50		
Porto	762,00		Vingesuset
Diverse	398,00		
Boksløje	0,00		
<b>INDKØB-SALGSVARE</b>		<b>10.347,50</b>	
Mølle Øl	8.181,25		
Møllemærker/stamps	0,00		
Poser til mel	0,00		
Korn køb	2.166,25		
Arrangementer Div	500,00		
Gaver	300,00		
Generalforsamling./møder	0,00		
Div. Uforudsete	200,00		
Drikkevarer			
Materialer div.			
Korn til maling køb			
<b>JULEMARKED</b>		<b>30.756,36</b>	
Julemarked, salgsting.	4.601,50		
Juletræer	17.125,00		køb 12+13
Cafe - udgifter	2.683,31		
Annonce & PR	3.434,75		
Afslutning julemarked	857,00		
Personale-pleje	896,00		
Børneloft	0,00		
Julemarked anskaffelse - flerårig	1.158,80		
Annonce - familiedag	0,00		
Cafe udgifter	0,00		
Materialer - aktiviteter	0,00		
<b>Andespil</b>		<b>6.022,31</b>	
Gevinster - ænder	3.240,00		
Div andespil	1.388,31		
Annonce	744,00		
Leje forsamlingshus	650,00		
Annonce - PR	1.164,38		
Møllebod-salgsvare			
Aktiviteter			
<b>UDGIFTER IALT</b>	<b>90.575,51</b>	<b>90.575,51</b>	
<b>OVERSKUD</b>		<b>38.436,47</b>	
Kasserer: Hans Husballe		Formand: Gitte Husballe	
6 Bilagskontrolør: Kirsten Jørgensen		Lisbeth Pedersen	

# Møllebogbogen



**24.09.13** I dag havde vi besøg af en sæk lopper. Altså en 1. klasse med 15 elever. De var ikke nemme at holde styr på og få til at være stille på samme tid. De var dog meget deltagende og jeg tror, at de havde 3 gode timer i og rundt om møllen.

**26.10.13** Arbejdsdag. I dag var det vigtigste at få malet noget mere mel til sidegevinster på fredag. Der var god vind, og vi lavede 16 poser hvede og afskallede og malede 4 poser spelt. Sammen med det, vi har på lager, er der nok mel til andespillet.

**28.10.13** Vi har en solid mølle. Det blev bevist igen i dag. Årets første, og årtiets kraftigste storm med vindstød med orkanstyrke, løb i løbet af få timer over landet i dag. En kontrol af opkilingen i stormsikringen viste ingen problemer. Vingerne holdt til trykket, selv om der stadig er to vindbrædder på vingerne. Loftdøren i møllehusets gavl var blæst op.

**01.11.13** Endnu et succesfuldt andespil er gennemført. I år var der flere deltagere end sidste år. I alt ca. 110. Det er dejligt. I de senere år har vi talt om, om tiden var ved at være løbet fra andespillet. Det er den så ikke. Vi havde igen fået rigtigt mange gode præmier fra områdets handlende. Tak for det. De skabte glæde hos alle vinderne. Nogle af os aktive mødte i forsamlingshuset kl. 15.30 til opdækning. Nogle kørte hjem igen og kom senere, andre blev i huset, andre kom til og gjorde de sidste ting klar til at åbne dørene kl. 18.00. Vi spiller først kl. 19.00, men mange vil gerne have gode pladser, eller bare sidde og hygge med en øl eller kaffe sammen med vennerne. Deltagerne siger, at det er et hyggeligt andespil. Overskud ca. 5700 kr.

**13.11.13** Småkagebagedag i skolekøkkenet. I år var vi bare 4 deltagere, men vi fik lavet rigtigt mange småkager og pølsehorn.



**16.11.13** I dag er der meget, rigtigt meget mel. Nu er der masser af mel til julemarkedet. Afsikringen af møllen, før vingerne kunne startes, viste, at vores stormsikring virker. Den ene af de to solide stålstænger, som ligger igennem hattehjulet, viste sig at være blevet bøjet under stormen. Der skulle hele 11 tons tryk til at rette den igen. Der var altså tryk på vingerne under stormen.

**28.11.13** Juletræer skal der være ved et julemarked. 4 mænd har i dag væ

ret i skoven og fældet 80 træer - og kørt dem hjem med traktor og vogn. Det var vist en lidt våd fornøjelse. Dejligt at det er gjort. Så er der en opgave mindre på lørdag.

**30.11.13** Der har været ret mange aktive medlemmer i gang i dag. Efter morgenkaffen blev alle opgaver fordelt, og der var stor aktivitet alle steder. Til frokost samledes vi i møllehuset til varm suppe og status-opdatering på resterende opgaver. Ca. kl. 17. kørte de sidste hjem. En god dag. Og dog. Tømreren har konstateret, at kongevellen (en stor aksel øverst i møllen) er sunket. Det kan være i forbindelse med stormen. Det er ikke noget kritisk, men dog noget vi skal have gjort noget ved. Stjernehjulet går meget langt ned i kamhjulet på melkværnen af samme årsag.

**01.12.13** Den første julemarkedsdag er slut. God dag - med gennemsnitlig omsætning. Vi har også fået tændt julelyset på møllen i forbindelse med byens "Tænd lys"-arrangement.

**06.12.13.** De sidste 12 - 14 timer har det stormet. Storm med enkelte vindstød af orkanstyrke. Vindretning syd-vest til nord-vest. Stormsikringen blev trimmet i går, og det hele er tjekket igennem dag. Der meldes alt ok.



**14.12.13** Anden markedsdag er slut. Det gik fint. Der har været mange gæster. Dog føler vi, at der er solgt lidt for lidt. Der blev ikke solgt de forventede juletræer. Nu må vi lægge dem ned til grave- ren og håbe på, at hun sælger dem bedre end

os. Omsætningen er lidt under middel. Efter nedpakning af alle varer samledes vi aktive i møllehuset til smørrebrød og hygge. Igen en dejlig afslutning på en stor fælles indsats.



**31.12.13** Salget af juletræer hos grave- ren er talt op. Det gik vældig godt. Der er kun få træer tilbage. Tak til Gitte gra- ver.

**25.01.14** I dag blev arbejdsdagen brugt på at rydde det sidste op i møllen efter julemarkedet.

**22.02.14** Der er ret mange træer imellem vores møllehus og det oprindelige





møllehus. Vi har tidligere ryddet lidt op i små ahorn o.lign., som danner hæk i mellem de to huse. På arbejdsdagen i dag blev et større træ fældet. En ahorn som sviner ret meget på både terrassen og skurets tag. Fældet, skåret i håndterbare stykker og kørt op på møllebakken. Næste måned kan vi så skære dem ud til bræn-



de og flække det. Der kan nok blive en pæn lille brændestak til bålstedet.

**28.02.14** Siden julemarkedet har der været ret stille i møllelauget. Der har været lidt mødeaktivitet både i lauget og i andre interesseområder. Nu bliver det vel snart forår, og der vil være flere større og mindre opgaver omkring møllen. Jeg håber på mange gode timer sammen med mine møllevenner.

Gitte 



På YouTube kan du nu finde en video, hvor både vores mølle og køregangen blive omtalt. Projektet blev

støttet af Realdania, som står bag denne flotte video.

I Vingesuset nr 1, 2013, er der en beskrivelse af projektet.



Entreprenør

**SHJ**

**Søren Handrup Jensen**

Holbækvej 254, 4440 Mørkøv

Tlf: 59 27 43 34

Mobil: 21 27 84 33



## Kagekassen Knabstrup

v/ Lene og Erik Jensen  
Holbækvej 339 - Knabstrup  
4440 Mørkøv  
Telefon: 59273019

Åbningstider:  
06.00 - 19.00 Mandag - Fredag  
06.00 - 16.00 Lørdag - Søndag  
*Dem med sigtebrødet!*

# Dansk Mølle Mølsalgssøndag

Søndag

d. 15. juni 2014

kl. 11.00 - 16.00

i Skamstrup.

- Der males mel
- Hvordan virker møllen
- Salg af friskmalet mel
- Viden om korn og mel
- Lauget bager brød og boller, i ovn, i grill, på bål

I cafeen kan du købe:

- En let frokost
- Ny Skamstrup Kringle
- Kaffe/te, øl og vand
- Boller og brød

## Opskriftbytte-telt

Medbring bagværk med mel til smagsprøver.

Sæt opskrift på tavlen - og byt til en ny.





# MØRKØV BOLIGNYT

Skamstrupvej 1, 4440 Mørkøv

## Annexgårdens

## Gårdbutik

Tirsdag: 10.30 – 14.30 eller efter aftale

Mandag – Torsdag: 19 - 19.30

Tlf.: 23 27 83 14 / 40 34 78 70

Tømmerupvej 14, Tømmerup \* 4440 Mørkøv

## Butik **Aase**

Hovedgaden 41

4440 Mørkøv

Tlf.: 59 27 40 96

## Mølleudflugt 2014

Turen går i år til Fejø. Sidste år fik vi besøg af bestyrelsen netop fra Fejø mølle og vi synes det kunne være hyggeligt at se deres mølle også. Hvis du vil med skal du reservere lørdag 13. september 2014. Vi samles kl. 8.30 ved møllehuset og kører i samlet flok til Krage-næs, hvor vi skal med færgen over til Fejø. Da vi vælger at tage bilerne med til Fejø, betaler Møllelauget færgebilletten. Øvrige udgifter til benzin og forplejning aftales, når vi nærmer os dagen. Vi satser på at komme med færgen kl. 11.10 - sejltiden er ca 15 min. Når vi har set os omkring på Fejø, fået lidt frokost og talt om vores møller går turen tilbage til Skamstrup igen. Tidspunkt for at køre hjem aftaler vi på dagen.



Tilmelding til Kari på mail :  
[karii@mail.dk](mailto:karii@mail.dk) eller tlf.

21 76 00 25

Sidste frist for tilmelding er søndag d. 31. august. Når I tilmelder jer, må I meget gerne oplyse, om I har plads til ekstra passagerer.

# Daglig Brugsen

Ringstedvej 7, Mørkøv.

FRISK MED DET HELE – OGSÅ MED PRISEN !



STATOIL-SERVICECENTER  
Lizzi og Carl Jørgen Sørensen  
Holbækvej 239  
4440 Mørkøv

## Entreprenør og Aut. Kloakmester

# JAN SLOT

Bennebovej 7 4440 Mørkøv  
Tlf: 59 27 40 05

Brug gerne møllens område rekreativt!  
Har du husket "hundeposer" ?

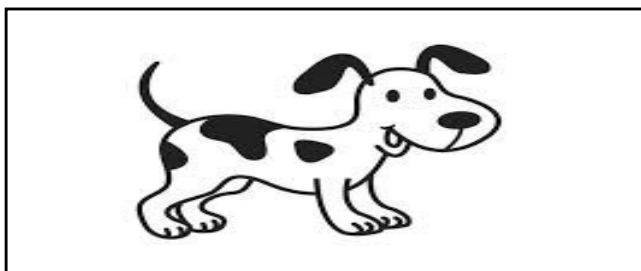

Pas godt på dig selv og dine medmennesker,  
når du færdes på møllens område.

**Støt vores annoncører -  
de støtter Skamstrup mølle**



**Mørkøv Maskinforretning A/S  
Tlf. 59 27 50 16**

# Hærværk på møllebakken.

Nogen har af et par gange øvet hærværk på området ved møllen.

Første gang var to store havefliser smidt ned fra omgangen og knækket i mange stykker. Det er de fliser, vi bruger til at lægge under vingen, når den skal klodses op.

Anden gang har man taget sten op fra belægningen rundt om møllen oppe på omgangen og smidt dem ned i to rottekasser nede i den vestvendte køregang.

Hærværket er sket hen over det sidste år.

Det er ærgerligt. Vi har aldrig før haft den slags problemer. Denne gang koster det heldigvis kun lidt arbejde og to nye rottekasser til 200-300 kroner.

Møllens område bliver flittigt brugt af mange mennesker. Alle opfordres til at passe på området og huske at det skal være et sikkert sted at færdes.

Formanden.

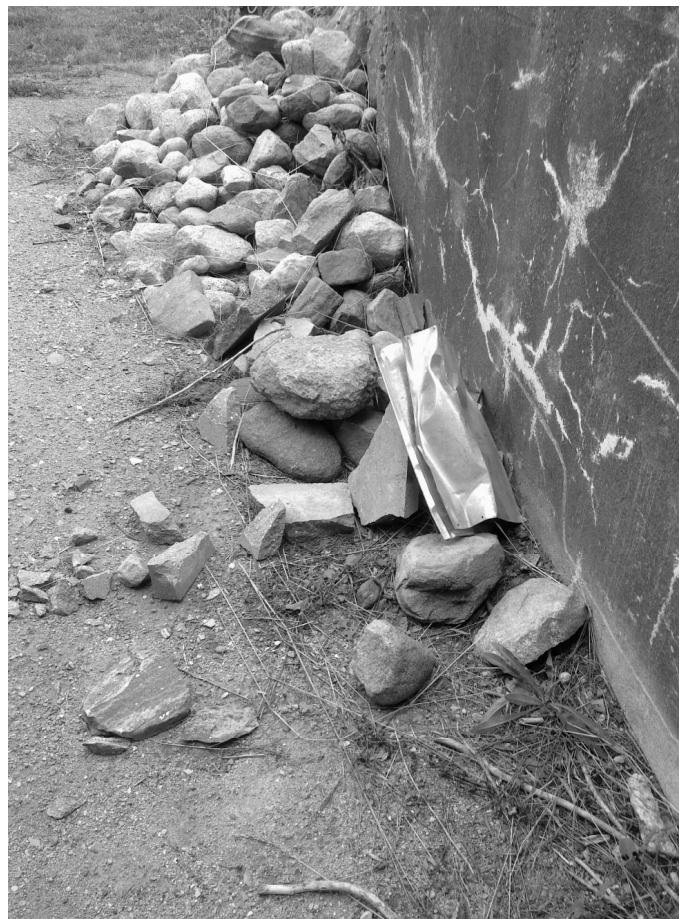



# Kalender 2014

Lørdag d. 26. apr.:	Arbejdsdag	kl. 9
Onsdag d. 30. apr.:	Generalforsamling	kl. 19.30
Lørdag d. 1. maj:	Arbejdsdag	kl. 9
Søndag d. 15. jun.:	Sæsonåbning og Landsmølleddag	kl. 11 - 16

I sæsonen er der åbent på søndage i lige uger:  
29. jun., 13. jul., 27. jul., 10. aug. og 24. aug.  
- og som noget nyt der vil være  
salg af kaffe og Skamstrupkringle.

Søndag d. 7. sep.:	Sæsonlukning	kl. 13 - 16
Lørdag d. 27. sep.:	Arbejdsdag	kl. 9
Lørdag d. 25. okt.:	Arbejdsdag	kl. 9

## Senere på året:

Fredag d. 7. nov.:	Andespil	kl. 19
Lørdag og søndag d. 6. og 7. dec.:	Julemarked	kl. 11 - 16

